مفید

قدردانی حجت الاسلام میرزایی از اعلام حمایت
مجمع متخصصین ایران
ائتلاف ملی نخبگان
روحانیون
دانشگاهیان و فرهنگیان
ورزشکاران
اتحادیه طلا فروشان
بدینوسیله اعلام می گردد

صاحب امتیاز و مدیر مسئول: حجت‌الاسلام محمد میرزائی.
سردبیر: محمد صادق زاده (۰۹۳۵۲۴۴۵۴۱۴)
مدیر فنی: محسن محروقی (۰۹۱۲۳۳۳۴۶۰۱)
گستره توزیع: آذربایجان غربی .
تیراژ: ۳۰۰۰۰
نشانی دفتر مرکزی:
میاندوآب- خ امام- راسته بازار هفته نامه مفید (۰۴۸۱۲۲۶۳۳۶۱)
دفتر شاهین دژ: اول خ امام - جنب چاپخانه مولوی (۰۴۸۲۴۲۳۱۲۹۷)
چاپ: گلبرگ تبریز

اکنون نخبگان، نخبگانی هستند میدانداره و صحنه گردان

www.mofid-org.ir :آدرس اینترنتی

چهارشنبه ۲۶ اسفند ۱۳۸۶ — ۱۲ مارس ۲۰۰۸ — ۴ ربیع الاول ۱۴۲۹ — سال اول/شماره ۱۷

زندگی علی دایی به تصویر کشیده می شود

برنده جایزه جشنواره "لوکارنو" از ساخت مستندی درباره زندگی و شخصیت علی دایی، آقای گل جهان و نمایش آن در پرده سینما و جشنواره های بین المللی خبر داد.

نقی نعمتی برنده جایزه جشنواره "لوکارنو" و هم محله قدیمی علی دایی در گفتگو با خبرنگار مهر افزود: از مدتها قبل ایده ساخت مستند علی دایی در ذهنم بود اما در حال حاضر به صورت جدی روی این موضوع و تولید آن کار می کنم.

وی افزود: ساخت این مستند منوط به موافقت ۱۰۰ درصد علی دایی است اما به دلیل مشغله هایی که وی دارد، هنوز امکان مذاکره جدی پیش نیامده است.

کارگردان فیلم برگزیده و تحسین شده "آن سه" با اشاره به روند تولید این مستند عنوان کرد: به لحاظ اینکه این مستند به ابعاد گوناگون شخصیت علی دایی خواهد پرداخت و کار تک بعدی نخواهد بود، احتمالا برای ساخت این مستند به یک سال زمان نیاز است. نعمتی به دلایل ساخت مستند "علی دایی" اشاره کرد و اظهار داشت: سینمای ما به لحاظ پرداختن به شخصیتهای ورزشی و چهره های تاثیر گذار بسیار فقیر بوده و باید فعالیت و کار بیشتری باید در این زمینه صورت گیرد.

وی خاطر نشان کرد: سینما می تواند چهره جهانی تری از فوتبالیستهای ایرانی ارایه کند زیرا آنها دارای شخصیتی چند بعدی هستند که ابعاد مختلف آن در فوتبال خلاصه نمی شود و با پرداخت همه جانبه این بعاد می توانیم چهره جهانی و شفافی از آنها ارائه کنیم. نعمتی یاد آور شد: در جشنواره کن فیلم مستندی درباره شخصیت زین الدین زیدان به نمایش درآمد که به لحاظ سینمایی بسیار فیلم قابل تاملی محسوب می شد. وی بیان داشت: یکی دیگر از دلایل ساخت این مستند، ارادت همیشگی من به علی دایی به عنوان شخصیتی قابل تامل و فوتبالیستی مطرح است ضمن اینکه او همشهری و هم محله ای قدیمی من بوده است. نقی نعمتی با کارگردانی فیلم "آن سه" در بیش از ۴۰ جشنواره بین المللی حضور داشته و جوایز متعددی را نیز کسب کرده است.

وی همچنین در اولین همایش سینماگران و در چهارمین جشنواره فیلم کوتاه مهر مورد تجلیل و تقدیر قرار گرفته است.

او با تیم ملی ایران موفق می‌شود

ستاره سینمای ایران از حضور دایی در سمت مربیگری تیم ملی فوتبال ایران حمایت کرد. محمدرضا گلمرا با ابراز خوشحالی از حضور علی دایی روی نیمکت تیم ملی گفت: «عضویت در کمیته‌فنی فیفا، آقای گلی جهان، بازی در بهترین باشگاه‌های دنیا انقدر برای دایی و فوتبال ایران اعتبار دارد که می‌توانیم از همین حالا مطمئن باشیم با حضور او در رأس کادرفنی، تیم ملی فوتبال ایران به دوران طلایی گذشته‌اش برگردد.» او در ادامه گفت: «برخلاف اظهارنظر برخی‌ها در مورد جوان‌بودن دایی برای نیمکت تیم ملی باید بگویم او در اولین حضورش به‌عنوان سرمربی در لیگ حرفه‌ای فوتبال ایران موفق شد تیم سایپا را به مقام قهرمانی برساند. این موضوع نشان‌دهنده توانایی دایی و برخورداری او از علم روز فوتبال دنیاست. پس می‌توانیم مطمئن باشیم دایی با تیم ملی فوتبال ایران موفق می‌شود.» گلمرا که دوستی دیرینه‌ای با دایی دارد در خاتمه گفت: «با نظم، پشتکار و اعتقادات مذهبی که از این دوست عزیز سراغ دارم، مطمئن هستم تیم ملی ما در مسابقات انتخابی جام‌جهانی حضوری قدرتمند خواهد داشت.»

اعلام حمایت مجمع متخصصین ایران از حجت الاسلام والمسلمین میرزائی

مجمع متخصصین ایران و ائتلاف ملی نخبگان طی نامه ای به فرماندار محترم میاندوآب حمایت خود را از حجت الاسلام والمسلمین محمد میرزائی کاندیدای اصولگرای این شهر اعلام کردند.

متن این نامه بدین شرح است: برادر ارجمند جناب حجت الاسلام آقای محمد میرزایی مورد حمایت و کاندیدای اختصاصی مجمع متخصصین ایران در این حوزه انتخابیه می باشد و می تواند با عنوان مجمع متخصصین ایران و ائتلاف ملی نخبگان طبق قانون انتخابات وزارت کشور در تبلیغات انتخاباتی و کلیه موارد تبلیغاتی استفاده نماید.

موج چهارم مجمع متخصصین ایران: تفکر علمی، مشارکت همگانی و توسعه مدنی در ایران اسلامی

- نسل نو برای عمر نو
- نگاه انتقادی به گذشته و نگاه سازنده به جلو
- تأکید بر اتحاد ملی و ارزش های اسلامی در نظام تدبیر ملی
- نهادینه شدن ایدئولوژی در سه دهه گذشته، نهادینه کردن مدیریت علمی در دهه چهارم انقلاب اسلامی
- توسعه پایدار و جامع در حوزه های اقتصادی، اجتماعی، فرهنگی و سیاسی
- احقاق حقوق فراموش شده زنان و حمایت از واگذاری نقش بیشتر مدیریت عالی در حاکمیت برای زنان
- تنش زدایی در روابط بین المللی مبتنی بر مشارکت سازنده و فعال در امنیت و صلح جهان بر اساس موازنه منفی (عدم سلطه پذیری و سلطه جویی) و عزت، مصلحت و حکمت
- بار تولید عصری آرمانهای انقلاب اسلامی (استقلال، آزادی، جمهوری اسلامی)
- تأکید بر جمهوریت در کنار اسلامیت نظام
- تأکید بر آزادی به مثابه روش در تعاملات سیاسی - فرهنگی جامعه و حکومت
- خردگرایی به مثابه سیاست گذاری در حکومت
- پیروی از خرد جمعی در تصمیم سازی های کلان حاکمیت
- نفی هرگونه استبداد، تحجرگرایی و وابستگی خارجی
- ارتقای آگاهی های عمومی و مبارزه با عوام فریبی
- عملیاتی و حقوقی کردن و ادای مطالبات انباشته زنان وجوانان
- تلاش برای اجرایی شدن اصل ۴۴ قانون اساسی و مبارزه جدی با تورم و گرانی
- تبدیل درآمدهای نفتی به سرمایه ثابت
- حمایت از تولید بخش غیردولتی

بیوگرافی حجت الاسلام حاج محمد میرزایی

نام ونام خانوادگی: محمد میرزائی
فرزند: اله وردی
متولد: ۱۳۴۸
■ دارای مدرک تحصیلی درس خارج حوزوی اهل بخش کشاورز آذربایجان غربی .
■ قبل از انقلاب مشغول به تحصیل بوده و بعداز انقلاب در سن ۱۴ سالگی ازسال ۶۲ الی ۶۸ به عنوان رزمنده بسیجی در جبهه های حق علیه باطل حضور داشته.
■ بعداز پذیرش قطعنامه جهت ادامه تحصیل وارد حوزه علمیه قم وسپس تهران شده و از سال ۷۸ نیز در درس خارج فقه مرجع عالیقدر حضرت آیت‌الله العظمی خامنه‌ای مدظله العالی (رهبر معظم انقلاب) که خود مقلد معظم له می باشد حضور داشته است.
درضمن ابوی نامبرده از جانبازان سپاه پاسداران انقلاب اسلامی می باشد.

مسئولیت های اجرایی

از سال ۷۸ به استخدام رسمی سازمان عقیدتی سیاسی نیروی انتظامی درآمده و مسئولیت هایی که تاکنون بر عهده داشته است:

۱- معاون فرهنگی دانشکده علوم - فنون و دانشگاه علوم انتظامی (پلیس) بمدت ۲ سال.
۲- معاون عقیدتی- سیاسی دانشگاه علوم انتظامی ناجا و نیز تدریس در این دانشگاه در رشته معارف و علوم سیاسی، بمدت ۳ سال.
۳- درسال ۸۲ در انتخابات هفتمین دوره مجلس شورای اسلامی از حوزه انتخابیه میاندوآب، شاهین دژو تکاب شرکت نموده و با کسب قریب به ۳۵ هزار رأی، به دور دوم راه یافته است.
۴- مسئول عقیدتی سیاسی اداره آگاهی شهر تهران و اطلاعات ناجا بمدت ۳ سال درسالهای (۸۴-۸۳).
۵- معاون عقیدتی سیاسی ستاد فرماندهی ناجا بمدت ۲ سال (۸۶-۸۵).
۶- استاد دانشگاه و عضو کمیته کارشناسی خاورمیانه.
۷- صاحب امتیاز و مدیر مسئول هفته نامه ارزشی مفید آذربایجان غربی.
۸- مشاور امور روحانیون مجمع تشخیص مصلحت نظام.
۹- مشاور فرهنگ و صنعت اداره کل صنایع استان تهران.
۱۰- مبلغ فرهنگی درخارج از کشور (اعزامی ازسوی مرکز بین المللی تبلیغ سازمان فرهنگ وارتباطات اسلامی).
۱۱- روحانی کاروان سازمان حج زیارت عتبات عالیات از تهران - آذربایجان غربی.
۱۲- اعزام به تبلیغ ازسوی سازمان تبلیغات اسلامی و دفتر تبلیغات اسلامی قم.
۱۳- امام جماعت مسجد ۷۲ تن (تهران).
۱۴- چاپ مقالات سیاسی، اجتماعی و فرهنگی در مطبوعات سراسری و استانی.

فرماندار میاندوآب:

۲۷۴ صندوق رأی در میاندوآب شاهین دژ و تکاب در نظر گرفته شده است

فرماندار میاندوآب گفت: ۲۷۴ صندوق رای در میاندوآب، شاهین دژ و تکاب برای اخذ آرا در نظر گرفته شد.

مجید سیف حقیقت ضمن اعلام این مطلب افزود: تعداد واجدین شرایط رای دهنده در حوزه انتخابیه این ۳ شهر ۲۷۴ هزار و ۳۹۹ نفر می‌باشد. وی اظهار داشت: ۴ هزار و ۱۸ نفر به عنوان عامل اجرایی، بازرسی و نظارت در کل حوزه انتخابات را با هوشیاری برگزار خواهند کرد. سیف حقیقت از مردم دعوت کرد تا با حضور حداکثری و آگاهانه خود بار دیگر در سرنوشت شهر خود برگ زرین را رقم بزنند و دشمنان اسلام و انقلاب را مایوس نمایند.

تشکر و قدردانی

بدینوسیله اینجانب داود شجاعی مهر مراتب قدردانی خود را از جناب آقای اسماعیل همتی (ریاست محترم موسسه انصارالمجاهدین شهرستان شاهین دژ) به دلیل ارائه مدارک مفقودی اینجانب، اعلام می دارم.

انتخابات

مقام معظم رهبری:

بنده دعوای اصلاح طلب و اصولگرا را هم قبول ندارم

من این تقسیم‌بندی را غلط می‌دانم. نقطه‌ی مقابل اصولگرا، اصلاح‌طلب نیست؛ نقطه مقابل اصلاح‌طلب، اصولگرا نیست. نقطه‌ی مقابل اصولگرا، آدم بی‌اصول و لاابالی است؛ آدمی که به هیچ اصلی معتقد نیست؛ آدم هرهری مذهب است. یک روز منافع او یا فضای عمومی ایجاب می‌کند که بشدت ضد سرمایه‌گذاری و سرمایه‌داری حرکت کند، یک روز هم منافع‌اش یا فضا ایجاب می‌کند که طرفدار سرسخت سرمایه‌داری شود؛ حتّی به شکل وابسته و نابابا! نقطه‌ی مقابل اصلاح‌طلبی، افساد است. بنده معتقد به اصولگرای اصلاح‌طلبم؛ اصول متین و متقنی که از مبانی معرفتی اسلام برخاسته، با اصلاح روش‌ها به صورت روزبه‌روز و نوبه‌نو"

"امروز یکی از واژه‌های رایج، واژه «اصلاح‌طلبی» است. من در نماز جمعه هم گفتم، بارها هم تکرار کرده‌ام؛ بنده معتقدم اصلاح‌طلبی جزو ذات انقلاب است. اصلاً انقلاب، یعنی یک حرکت بزرگ و رو به جلو، که این حرکت هرگز ایستایی ندارد و به طور دائم پیشرونده است. این پیشروندگی یعنی همان اصلاح‌طلبی"

"اصولگرایی به حرف نیست؛ اصولگرایی در مقابل نحله‌های سیاسی رایج کشور هم نیست. این غلط است که ما کشور یا فعالان سیاسی را به اصولگرا و اصلاح‌طلب تقسیم کنیم؛ اصولگرا و فلان نه. اصولگرایی متعلق به همه‌ی کسانی است که به مبانی انقلاب معتقد و پایبندند و آنها را دوست می‌دارند؛ حالا آسمان هر چه باشد."

بررسی تاریخ انقلاب نشان می هد که اصول گرایی و اصلاح طلبی به تنهایی موفقیت چندانی را نصیب کشور نمی کنند و هر یک بدون دیگری دچار کاستی ها و کمبودهایی هستند. نگاهی به فرازهای مختلف سخنان و بیانات رهبر فرزانه انقلاب نیز مشخص می سازد که ایشان به اندیشه اصول گرایی و اصلاح طلبی هم زمان اعتقاد دارند. در واقع شکل گیری اصطلاح "اصول گرایی اصلاح طلبانه" به ایشان منتسب است.

پل ارتباطی مردم

رادیوشهر

چرا شهرهایی مانند مهاباد، مراغه و خوی و اکثر شهرهای دوم استانها دارای رادیو شهر هستند در حالی که ما فاقد آن هستیم.

فرودگاه

درمیاندوآب به دلیل موقعیت استراتیژیک آن و نزدیک بودن چند شهر به آن ضرورت فرودگاه حس می شود و تا چه زمانی باید مردم منطقه سفر خود را از شهرهایی نظیر مراغه، ارومیه و ... آغاز و به پایان برسانند.

راه آهن

چرا راه آهن از داخل شهر نمی گذرد، راه آهنی که حاصل ۱۶ سال قبل یعنی در سال ۱۳۷۰ کلنگ زنی شده و بعداز این مدت حال چرا راه آهن در چندین کیلومتری میاندوآب بنا شود.

خبر

معاون فرماندار میاندوآب:

برگزاری انتخابات سالم ملاک عمل بازرسان است

معاون فرماندار میاندوآب گفت: برگزاری انتخابات سالم و اصولی ملاک عمل بازرسان انتخاباتی مجلس شورای اسلامی است. یونس میرزاجانی در همایش اعضای هیئت‌های بازرسی انتخابات مجلس هشتم حوزه انتخابیه این شهر که در محل سالن اجتماعات اداره مخابرات برگزار شد به بیانات مقام معظم رهبری جهت صیانت از آرای مردم و احترام به حق و حقوق ملت در انتخابات را از وظایف اصلی بازرسان خواند و اظهار داشت: عوامل بازرسی انتخابات بایستی مطابق میل مردم انجام پذیرد و رعایت قانون از ملاک‌های عمل بازرسان خواهد بود. وی افزود: بیش از ۴۰۰ نفر به عنوان بازرس در این انتخابات آموزش‌های لازم را دیده و فعالیت خود را آغاز کردند.

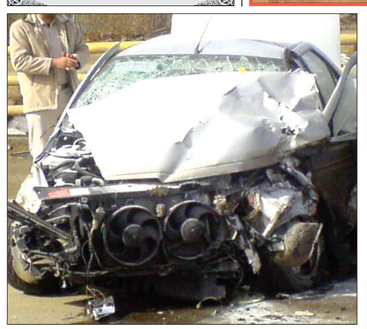

تصویری که در وسط از حجت الاسلام میرزایی مشاهده می کنید مربوط به سخنرانی ایشان در میان مشتاقان و طرفدارانشان بعد از سانحه رانندگی می باشد

مفید

برای آنان که کرم اندرمند است
مکن همت پروا بشتاب
چاره ساز است

ویژه انتخابات

مجلس در رأس همه امور است
امام خمینی (ره)

چهارشنبه ۲۲ اسفند ۱۳۸۶ - سال اول/شماره ۱۷/ ۴ صفحه/ ۱۰۰ تومان

حجت الاسلام میرزایی: انتخابات مظهر اقتدار ملی

جایگاه و پایگاه انتخابات در حکومت جمهوری اسلامی مبتنی بر اصول و مبانی اسلام بوده که در اصل دوم قانون اساسی نیز تاکید بر حاکمیت و تشریع خداوند یکتا صحه گذاشته و برای حضور مستمر مردم در امر حکومت نیز اهمیت فوق العاده ای قائل شده است. چنانچه در مقدمه این قانون، در بحث شیوه حکومت در اسلام هدف از حکومت، رشد دادن انسان در حرکت به سوی نظام الهی است تا زمینه بروز و شکوفایی استعدادها به منظور تجلی ابعاد خداگونگی انسان فراهم آید و این جز در گرو مشارکت فعال و گسترده تمامی عناصر اجتماعی در روند تحول جامعه نمی تواند امکان پذیر باشد و در تاکید بر حق حاکمیت انسان بر سرنوشت اجتماعی خویش تا آنجا پیش رفته که در اصل پنجاه و ششم قانون اساسی با قاطعیت بیان می کند که از انسان سلب نماید، علاوه بر قانون اساسی از دیدگاه امام(ره) و مقام معظم رهبری(مدظله العالی) ضمن اینکه منشا قدرت و حکومت، ذات باری تعالی است و از آنجایی که انسانها بر سرنوشت اجتماعی خویش حاکمند نه تنها دخالت در حکومت و مشارکت در اداره امور مملکت حق طبیعی آنهاست بلکه وظیفه و تکلیف آحاد ملت است که فعالانه و آگاهانه در اداره امور جامعه حضور و نقش برجسته و منتقدانه داشته و پیشنهاد برای اصلاح امور جامعه بدهند.

علاوه بر حضور مردم در انتخابات مشارکت سیاسی آنها بیانگر مطالبات بطور قانونی، انتخابات مردم را معنادار و پیچیده تر می کند و در چنین وضعیتی نه تنها مردم به انتخابی هدفمندانه از برنامه ها دست می زنند بلکه فرصتی را برای خود فراهم می آورند تا فعالانه و آگاهانه در اداره امور جامعه حضور گسترده داشته و پیشنهادات و انتقادات خود را از وضع موجود در سطح کلان مطرح نمایند.

حضور پر شور و نشاط مردم در انتخابات دوره گذشته که نشان از بالا رفتن شعور سیاسی مردم در مقابل سرنوشت خویش و بها دادن به مظهر اقتدار ملی بود رأی اعتماد دادند و پاسخ مناسبی به تبلیغات رسانه های خبری غرب دادند که شعار فاصله گرفتن مردم از روحانیت را سر می دادند از همه مهمتر آرای میلیونی مردم منجربه افزایش ضریب امنیتی و اقتدار ملی گردید و به رئیس جمهور محترم کمک کرد تا با توان بیشتری در مجامع بین المللی و معادلات سیاسی نقش بهتر و با اقتداری ایفا کنند.

اینک فرصت مغتنمی است برای تحقق و اجرای عملی خواستاری مردم در مورد مسائل اشتغال، ازدواج، مسکن، رفاه عمومی، بهبود وضعیت اقتصادی کشور و بالا رفتن امنیت در جامعه که دغدغه اصلی رأی دهندگان محترم بوده است.

اینک زمان آن فرا رسیده که نمایندگان محترم مردم در مجلس شورای اسلامی مطالبات به حق و اصولی مردم را به صورت جدی از دولت پیگیری نمایند.

اهمیت این انتخابات را در فرمایشات مقام معظم رهبری اینگونه از نظر می گذرانیم:

امروز مهمترین مسئله کشور، بحث انتخابات است...آنچه در انتخابات بسیار مهم است، حضور عمومی مردم است؛ همه باید در انتخابات شرکت کنند؛ این یک وظیفه ملی است؛ این چیزی نیست که با بودن دولت دولتهای مختلف، روی کار بودن جریانهای مختلف، جناحهای مختلف، تغییر بپذیرد. انتخابات یک فریضه است؛ همه باید شرکت کنند؛ همه باید خود را موظف بدانند برای اینکه در انتخابات شرکت کنند. بهانه‌جوئی نباید بشود. بعضی از حرفها بهانه‌جوئی است. گاهی بهانه‌جوئی حقیقی است، گاهی بهانه‌جوئی برای این است که مردم دلسرد بشوند. انتخابات در کشور ما در مقایسه با انتخابات هایی که ما می‌بینیم در دنیا دارد انجام می گیرد و خبرش را داریم، جزو سالم ترین هاست؛ انتخاباتِ خوبی است.

البته من به مجریان انتخابات توصیه کرده‌ام، الان هم توصیه می کنم: باید بشدت قانون را رعایت کنند. حد و مرز، قانون است. همه باید الزامات قانونی را بپذیرند و تسلیم الزامات قانونی بشوند. قانون حد فاصل حق و باطل است در حرکت و مشی ملت و مسئولین. قانون را نباید دور زد. این باید رعایت بشود؛ بحمدالله رعایت هم می شود. ما هم توصیه داریم که با مراقبت و دقت بیشتر قانون را رعایت کنند؛ به کسی ظلم نشود، حق کسی تضییع نشود؛ حق مردم در طرف مقابل، تضییع نشود، که آدمهای نابساب و ناصالح، صالح معرفی نشوند؛ آدمهای صالح هم از حق خودشان محروم نمانند، ناصالح معرفی نشوند. این رعایتهائی است که باید همه بکنند. اما آنچه که اصل است، حضور در انتخابات است؛ باید همه در انتخابات شرکت کنند؛ این یک وظیفه عمومی است.

حضرت آیت الله خامنه ای همچنین در جمع خبرگان نظام، انتخابات هشتمین دوره مجلس شورای اسلامی را یکی دیگر از عرصه های مهم برشمردند و با اشاره به عملکرد خوب مجلس هفتم، افزودند: به لطف خداوند متعال، مردم در این دوره از انتخابات نیز حضور خوبی خواهند داشت و امیدواریم مردم با انتخاب نمایندگانی شجاع، مؤمن، صریح در بیان ارزش ها و اصول انقلاب، کاردان و دلسوز مردم، مجلسی فعال تر و پرتلاش تر در جهت تامین منافع نظام و کشور تشکیل دهند. ایشان همچنین با اشاره به ساختار نظام جمهوری اسلامی ایران به عنوان الگویی بی نظیر، در تبیین شاخصها و اصول نظام اسلامی افزودند: جمهوری اسلامی حقیقت واحدی است که براساس اصول و مبانی اسلام، ساختی جدید از نظام سیاسی و اجتماعی را تشکیل می دهد، بنابراین شاخص های نظام اسلامی با شاخص های جهانی متفاوت است و شاخص های جهانی نمی تواند ملاک و معیار نظام اسلامی باشد.

رهبر انقلاب اسلامی با تأکید بر اینکه متفاوت بودن شاخص ها به معنای استفاده نکردن از علم و تجربیات موفق دیگران نیست، خاطرنشان کردند: ارزیابی موفق بودن تجربیات دیگران نیز باید براساس شاخص های نظام اسلامی باشد. حضرت آیت الله خامنه ای شاخص های نظام اسلامی را محکمات انقلاب و خط امام خمینی (ره) دانستند و تصریح کردند: خط امام راحل همان شاخص های اسلام اصیل است وحضرت امام (ره) در بیان اصول اسلام و ارزشهای انقلاب، بسیار صریح و روشن عمل می کردند و درخصوص عمل به آنها نیز با هیچکس تعارف نداشتند. ایشان در تبیین شاخص های نظام اسلامی، به عدالت اشاره کردند و افزودند: عدالت اعم از اقتصادی، قضایی و اجتماعی از اصول قطعی نظام اسلامی است. رهبر انقلاب اسلامی همچنین مسئله فرهنگ و صف آرایی فرهنگی در دنیا را یک مسئله درجه اول و بسیار با اهمیت دانستند و افزودند: فرهنگ همانند هوای تنفسی در یک جامعه است که اگر این هوا سالم باشد، در رفتار، منش و جهت گیری افراد تأثیر گذار خواهد بود. حضرت آیت الله خامنه ای خاطرنشان کردند: مسائل فرهنگی نیازمند بحث های مبسوط و تأمل و تعمق بیشتر از جانب همه مسئولان است.

اخبار محلی

امام جمعه میاندوآب عنوان کرد:

۲۴ اسفند، تجلی عینی اتحاد ملی و انسجام اسلامی ملت ایران

امام جمعه میاندوآب گفت: ملت ایران اسلامی در ۲۴ اسفند ماه اتحاد ملی و انسجام اسلامی را به صورت عینی به کل جهان اثبات خواهند کرد. محمدجواد قهرمانی در همایش ناظران شورای نگهبان این شهر که در محل تالار امام خمینی (ره) برگزار شده بود، با اشاره به تلاش‌های دشمنان انقلاب اسلامی جهت ضربه زدن به نظام و ایجاد تفرقه در بین مردم و نظام افزود: ملت ایران در طول سال های قبل و بعد از انقلاب ثابت کردند که همیشه پشتیبان رهبران دینی و ارزش‌های اسلامی و انقلابی هستند و بار دیگر با حضور خود در انتخابات مشت محکمی بر دهان یاوه گویان خواهند زد. وی استکبار ستیزی، زیر بار ظلم نرفتن، حمایت از نظام و انقلاب اسلامی و پیروی از مقام معظم رهبری را از مهمترین ویژگی های ملت ایران اسلامی خواند و اظهار داشت: دشمنان با وجود شکست‌های پی در پی در طول سال‌های پس از انقلاب باز دست به کارهای غیرعاقلانه می‌زنند. قهرمانی ادامه داد: دشمنان باید بدانند این اعمال آنها موجب هوشیاری و بیداری ملت های دنیا بویژه مسلمین و اتحاد و وحدت آنها می شود و ناظران شورای نگهبان بایستی از آرای مردم صیانت کنند. در این همایش رئیس دفتر نظارت شورای نگهبان در میاندوآب نیز گفت: بیش از ۸۰۰ نفر ناظر به عنوان عاملان نظارتی این شهر در ۱۴۴ صندوق اخذ رای به بر برگزاری انتخابات سالم نظارت خواهند کرد. علی مقدم در ادامه به دفتر نظارت شورای نگهبان در میاندوآب آمادگی برگزاری انتخابات بانشکوه و سالم در روز ۲۴ اسفند تاکید کرد.

فرماندار میاندوآب:

ناظران باید برای برگزاری انتخابات سالم و اصولی تلاش کنند

فرماندار میاندوآب گفت: برگزاری انتخابات سالم و اصولی و صیانت از آراء مردم وظیفه ناظران است. مجید سیف حقیقت افزود: شواهد و نظرسنجی ها نشان دهنده حضور گسترده و استثنایی مردم انقلابی ایران اسلامی در پای صندوق های رای است. وی اظهار داشت: باید تمهیدات لازم و آمادگی بهتر جهت برگزاری انتخاباتی سالم از سوی نهادها و ادارات برگزار کننده صورت گیرد. سیف حقیقت خاطرنشان کرد: پیشرفت های علمی همچون انرژی هسته ای، فضاپیما، سلول های بنیادین و پزشکی هسته ای شور و شوق مردم ایران را برای حضور در انتخابات چند برابر کرده است. فرماندار میاندوآب با اشاره به تاکیدات مقام معظم رهبری جهت برگزاری سالم انتخابات اظهار داشت: توصیه های مقام معظم رهبری موجب شده ملت همیشه در صحنه ایران ابر با شکوه و اقتدار بیشتری قدرت خود را به جهانیان نشان دهند و در ۲۴ اسفند کاری خواهند کرد که دشمنان خوار و ذلیل شوند.

حداد عادل:

به لیست جبهه متحد اصولگرایان رأی می‌دهم

فارس- غلامعلی حداد عادل که در سرلیست فهرست جبهه متحد اصولگرایان قرار گرفته است، گفت: خود من به لیست جبهه متحد اصولگرایان رأی خواهم داد چرا که این لیست بهتر می‌تواند به ایران خدمت کند.

غلامعلی حداد عادل کاندیدای هشتمین دوره مجلس شورای اسلامی، طی سخنانی در مسجد نور تهران با اشاره به اینکه در عالم سیاست همانند عالم ورزش، بایستی افراد روزی از این عرصه کنارگیری کنند، خاطرنشان ساخت: شاید برای بنده، هم اکنون یکی از بهترین دوران برای کنارگیری بود چرا که هشت سال در مجلس شورای اسلامی بوده‌ام و بحمدالله کارها هم در این دوران به خوبی انجام شده است، اما همان انگیزه و احساسی که هشت سال پیش من را وادار کرد تا از بهشت کار فرهنگی وارد عرصه سیاسی شوم، موجب شد تا در انتخابات مجلس هشتم نیز شرکت کنم و به همین دلیل احساس می‌کنم وقت کنارگیری فرارسیده است.

وی در ادامه با اشاره به بخشی از فعالیت‌های مجلس هفتم، خاطرنشان ساخت: ایستادگی مجلس هفتم در موضوع هسته‌ای برای دفاع از استقلال کشور بود. حداد عادل یکی از راهبردهای اساسی مجلس هفتم را تعامل با دولت‌ها عنوان کرد و افزود: مجلس هفتم با دولت هشتم نیز تعامل خوبی داشت و چوب لای چرخ آن نمی‌گذاشت و با دولت نهم نیز تعامل و همکاری بسیار نزدیکی دارد. اما همکاری با دولت به معنی فرمانبرداری چشم و گوش بسته نیست. وی از تصویب لایحه نظام هماهنگ پرداخت، لایحه اصل ۴۴ قانون اساسی و طرح مدیریت مصرف سوخت در کشور به عنوان کارهای بزرگ و برجسته مجلس هفتم یاد کرد و گفت: بعضی از افراد، هنگامی که مجلس هفتم طرح مدیریت مصرف سوخت کشور را تصویب کرد به ما می‌گفتند که این کار رأی شما را کاهش خواهد داد و نباید این کار را می‌کردید ولی با این تلاش تنخیص ما این بود که طرح مذکور به نفع مملکت و مردم است و بایستی اجرا شود، ولو اینکه به ضرر ما باشد. رئیس مجلس شورای اسلامی با بیان اینکه مجالس و دولت‌های قبلی جرأت اجرای این طرح را نداشتند، ادامه داد: اگر سهمیه‌بندی بنزین اجرا نمی‌شد، با روند سابق افزایش مصرف بنزین، متوسط مصرف کشورمان در سال جاری ۸۵ میلیون لیتر در روز می‌شد اما به موجب این طرح، امروز مصرف بنزین در کشورمان کمتر از ۶۰ میلیون لیتر است. حداد عادل در بخش دیگری از سخنان خود با اشاره به اهمیت حضور گسترده مردم در انتخابات ۲۴ اسفند، خاطرنشان ساخت: بایستی بخش‌ها از فکر کردن به حضور چتاح خاص در مجلس هشتم، سعی کنیم انتخابات پرشوری برگزار شود. وی با اشاره به حضور گسترده و پرشور مردم ایران در راهپیمایی ۲۲ بهمن سال جاری، گفت: اگر راهپیمایی مظهر شعار سیاسی است، انتخابات نیز نمادی از شعور سیاسی است و مردم ایران همانگونه که در راهپیمایی ۲۲ بهمن حضور گسترده‌ای داشتند، در انتخابات ۲۴ اسفند نیز شعور سیاسی بالای خود را به نمایش خواهند گذاشت.

رئیس مجلس شورای اسلامی در پایان افزود: خود من در این انتخابات به لیست جبهه متحد اصولگرایان رأی خواهم داد چرا که تشخیص می‌دهم این لیست بهتر می‌تواند به مردم و مملکت خدمت کند.

مقام معظم رهبری: همه خود را موظف به شرکت در انتخابات بدانند

وحدت از نیازهای ضروری و کنونی کشور است

رهبر معظم انقلاب اسلامی در دیدار اعضای مجلس خبرگان تاکید کرد: وحدت و همدلی یکی از نیازهای ضروری و کنونی کشور است.

حضرت آیت الله خامنه ای، رهبر معظم انقلاب اسلامی در دیدار رییس و نمایندگان مجلس خبرگان رهبری، پایبندی مردم و مسئولان بر شاخص ها و اصول نظام اسلامی و بیان صریح و بدون هراس آنها و ایستادگی و حضور هوشمندانه در صحنه را عامل سربلندی نظام و پیشرفت کشور در عرصه های مختلف از جمله موفقیت بزرگ در موضوع هسته ای دانستند و تصریح کردند: انتخابات مجلس هشتم یکی دیگر از عرصه های مهم است که به لطف خداوند متعال و با حضور گسترده مردم و انتخاب نمایندگان اصلح نتیجه انتخابات به صلاح مردم و کشور و مایه پیشرفت، عزت و عظمت بیش از پیش نظام جمهوری اسلامی خواهد شد. رهبر انقلاب اسلامی با اشاره به حرکت رو به جلو نظام اسلامی در ۲۹ سال گذشته و به ویژه پیشرفتهای کشور در سالهای اخیر افزودند: یک نمونه از پیشرفت های نظام اسلامی، مسئله هسته ای است که ملت ایران در این موضوع، حق و انصافا به یک موفقیت بزرگ و پیشرفت چشمگیر دست یافته است.

حضرت آیت الله خامنه ای خاطرنشان کردند: همان کسانی که می گفتند باید فعالیت هسته ای ایران برچیده شود، اکنون می گویند ما حاضریم به قبول پیشرفت های شما هستیم به شرط آنکه برای مدت محدودی ادامه پیدا نکند، که این مسئله، پیشرفت امام راحل همان شاخص های اسلام اصیل است و حضرت امام (ره) در بیان اصول اسلام و ارزشهای انقلاب، بسیار صریح و روشن عمل می کردند و درخصوص عمل به آنها نیز با هیچ کس تعارف نداشتند. ایشان در تبیین شاخص های نظام اسلامی، به عدالت اشاره کردند و افزودند: عدالت اعم از اقتصادی، قضایی و اجتماعی از اصول قطعی نظام اسلامی است. رهبر انقلاب اسلامی با اشاره به عدالت اقتصادی و لزوم رعایت آن از جانب مسئولان نظام اسلامی تأکید کردند: هنگامیکه که حضرت علی (ع) می فرمایند، شاخص در رعایت عدالت اقتصادی برای مسئولان، مقایسه زندگی خود با پایین ترین طبقات مردم است.

حضرت آیت الله خامنه ای، اتخاذ مواضع صریح و آشکار در مقابل جبهه دشمنان و افتخار به اصول و ارزشهای انقلاب اسلامی را از دیگر شاخص های نظام اسلامی برشمردند و افزودند: تدابیر نظام اسلامی را می توان براساس مصلحت، آشکار یا مخفی کرد، اما هویت نظام اسلامی باید همواره آشکار باشد، زیرا تابلوی نظام جمهوری اسلامی ایران است.

ایشان با تأکید بر اینکه نباید در بیان ارزشها و اصول انقلاب تعارف و واهمه ای داشت، خاطرنشان کردند: اعلام صریح ارزشها و اصول موجب سربلندی و حرکت رو به جلو نظام اسلامی میشود. رهبر انقلاب اسلامی، همراهی و تبادل نظر نیروهای معتقد به انقلاب و برنرنگ کردن مرزها با دشمن را از جمله شاخص های نظام اسلامی دانستند و افزودند: مجموعه نیروهای معتقد به انقلاب با سلائق و عقاید مختلف باید در چارچوب اصول با یکدیگر اتحاد و همکاری داشته باشند و مرزهای فکری، عقیدتی و ارزشی خود را با دشمن برنرنگ کنند. حضرت آیت الله خامنه ای تهاجم فرهنگی دشمن را متحمر به مسایل فرهنگی ندانستند و با اشاره به استفاده دشمن از ابزار فرهنگی برای تأثیرگذاری در مسایل سیاسی و اقتصادی خاطرنشان کردند: یکی از این نمونه ها، تبلیغات و تلاش دشمن برای تقسیم بندی سیاسیون و نخبگان سیاسی کشور به تندرو و میانه رو است.

ایشان در همین خصوص افزودند: در تقسیم بندی دشمن، کسانی که به اصول نظام اسلامی معتقد باشند، تندرو معرفی می شوند. رهبر انقلاب اسلامی با تأکید بر اینکه مسئولان ارشد نظام در طول سالهای گذشته همواره از مخلصین امام (ره) و پایبند به اصول بوده اند، خاطرنشان کردند: بحمدالله فضای کنونی کشور و گفتمان حاکم بر جامعه، گفتمان پایبندی بر اصول و ارزش ها است و مسئولان، اعم از اعضای دولت، نمایندگان مجلس و بخش های دیگر به پایبندی به اصول نظام اسلامی افتخار می کنند.

حضرت آیت الله خامنه ای افزودند: دشمن با استفاده از شگرد رایج خود برای تقسیم بندی عرصه سیاسی کشور به تندرو و میانه رو، تلاش می کند با گفتمان حاکم بر پایبندی به اصول انقلاب اسلامی مقابله کند و به صراحت نیز اعلام کرده است که باید فشار به ایران را افزایش داد تا در دو انتخابات مهم آینده، میانه روها با همان افرادی که به اصول و نظام جمهوری اسلامی معتقد نیستند، برسر کار بیایند.

ایشان با تأکید بر اینکه اکثریت مردم و مسئولان به اصول نظام و انقلاب معتقدند، تصریح کردند: این اصول باید مبنای همکاری و اتحاد ملی قرار گیرد و افتیتی هم که این اصول را قبول ندارند، به عنوان شهروند از حقوق عمومی برخوردار هستند. رهبر انقلاب اسلامی تصریح کردند: نظام جمهوری اسلامی ایران به برکت ایستقامت، شجاعت، فداکاری و حضور مردم در صحنه همواره حرکت رو به پیشرفت داشته و اکنون به قدرت اول منطقه و کشوری تأثیر گذار در بسیاری از مسایل جهانی تبدیل شده است. حضرت آیت الله خامنه ای همچنین با اشاره به برخی مطالب نمایندگان محترم مجلس خبرگان در نشست اخیر درباره لزوم وحدت بیش از پیش در جامعه تأکید کردند: با توجه به جایگاه نظام اسلامی در جهان و در منطقه و تلاش های دشمنان برضد نظام، وحدت و همدلی یکی از نیازهای ضروری کنونی کشور است.

ایشان